N° 3 · MARS 2023

Jonchery sur Vesle

Bulletin Municipal

2022 dans le rétroviseur

Sommaire

Le Mot du Maire	3
Communication	4
Bâtiments - Urbanisme	5
Sécurité et Aménagement	8
Espaces Verts et Voirie	10
Fleurissement, Cadre de vie et Développement Durable	13
Vie Culturelle, Associative et Sportive, Médiathèque	15
Festivités 2022	18
Vie Associative & Sportive	20
Les Brèves	25
Histoire Locale	27

Mairie de Jonchery sur Vesle
Place René Sarrette
51140 Jonchery sur Vesle
03 26 48 50 03
mairie.joncherysurvesle@wanadoo.fr
www.joncherysurvesle.com

Jonchery dans le rétroviseur de 2022

Mars 2023
Bulletin n°3

Le Mot du Maire

C'est toujours avec grand plaisir que nous vous offrons cette rétrospective de l'année écoulée. Voici donc « 2022 dans le rétroviseur ».

La crise de la Covid, dont nous souhaitons tous tourner la page, a malheureusement laissé la place à la guerre en Ukraine. Je tiens à remercier les familles qui se sont portées volontaires pour accueillir des Ukrainiens déplacés. Malgré cette offre généreuse, aucun Ukrainien n'est arrivé dans notre commune.

Petit à petit, la vie a repris presque normalement et nous avons eu le plaisir de nous retrouver lors des différentes manifestations proposées par la commission animation, par la médiathèque et ses bénévoles ou lors des commémorations.

J'en profite pour lancer un appel aux bonnes volontés car le bénévolat se fait de plus en plus rare et sans bénévoles, il est évident qu'il sera difficile de proposer des animations qui demandent un investissement humain.

Le bâtiment communal est opérationnel et offre un espace de travail très fonctionnel.

Mais, parallèlement aux constructions, il est primordial de continuer à entretenir nos installations existantes. De nombreux travaux ont été effectués sur les bâtiments comme vous pourrez le constater au travers de la commission. La commission de sécurité veille également à programmer les réparations suite aux contrôles obligatoires.

Nous avons dû nous séparer de l'ancien cinéma qu'il était impossible de remettre aux normes de sécurité et de l'ancien atelier communal qui faisait double emploi. Ces apports financiers permettront d'avancer dans nos projets.

Grâce à la participation des bénévoles que je remercie, à la commission fleurissement et aux services techniques, la commune est toujours fleurie et décorée avec goût, sans perdre de vue la transition écologique en adaptant le choix des plantations et le réemploi des décorations.

Dans le même esprit, le conseil municipal a voté l'extinction de l'éclairage public de 23 h à 5h du matin. Nous n'oublions pas le tissu associatif qui contribue au dynamisme de la commune et je tiens à remercier tous les acteurs bénévoles des associations. Une nouvelle association s'est installée sur la commune : « la ferme des Iriselles ». Petits et grands seront ravis d'aller rencontrer tous ces animaux dès la réouverture au printemps.

N'oubliez pas de consulter ou de vous abonner aux différents supports de communication mis en place comme Ma Mairie En Poche (MMEP), Facebook, Instagram. Ce sont les seuls moyens d'être informés rapidement ou de trouver les réponses à certaines de vos interrogations sur le site de la commune.

Bonne lecture.

Le Maire
Nadine POULAIN

Magazine d'information de la commune de Jonchery sur Vesle
Directeur de publication : *Nadine POULAIN*
Comité de rédaction : *Philippe REMEN et la Commission Communication*
Rédacteurs en chef : *Nadine POULAIN / Philippe REMEN*
Crédit photos : *Mairie de Jonchery sur Vesle, Grand Reims*
Remerciements à M. Cédric Maquin pour l'octroi des photos par drone (page de couverture et 4ème de couverture).
Distribution par nos soins
Imprimé à 900 exemplaires par IRL Cormontreuil
ISSN : 2800 - 6712

Communication

Président : Philippe REMEN

Membres :
Evelyne CHARTON, Anthony GOBRON, Elodie HENAUX, Marie MONTIGNY

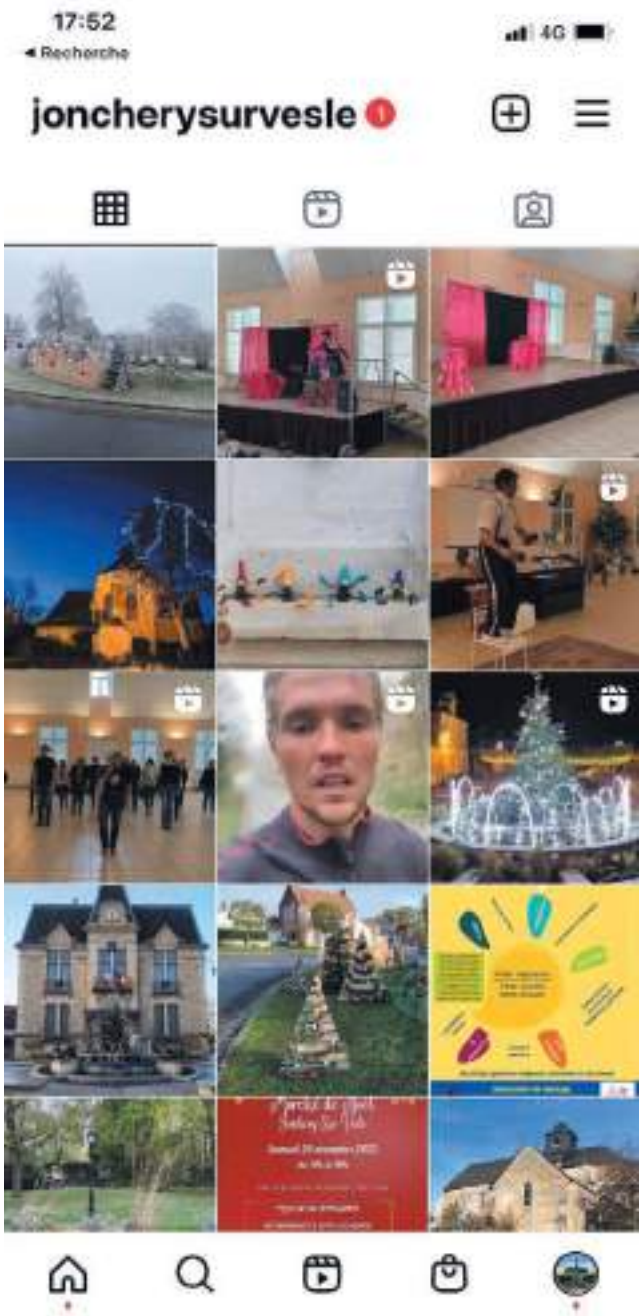

La communication reste une priorité pour nous. C'est pour cela que depuis 2020 nous avons mis en place plusieurs nouveaux supports largement alimentés en 2022.

Le site de la commune reste l'endroit privilégié où vous pouvez trouver des informations sur la commune, les démarches administratives, les associations, les activités à venir... Nous vous engageons à le consulter régulièrement.

Le nombre d'abonnés sur Ma Mairie En Poche est passé de 350 à 515 en 2022 pour 135 alertes poussées directement sur les téléphones ou tablettes. Ce service est très apprécié car il permet de recevoir directement l'information sans avoir besoin d'aller la chercher. Cela accélère l'information en cas de communications urgentes telles que avis de tempête ou de grèves par exemple.

Ces alertes sont également relayées sur le site Facebook de la commune et permettent également de rendre compte de manifestations passées avec photos et petit compte rendu.

Les panneaux d'affichage, malgré leurs limites techniques, continuent de remplir leur fonction et vous informent dès votre entrée dans le village.

En toute fin d'année un nouveau média a vu le jour : le compte Instagram de la commune (joncherysurvesle). Régulièrement des photos ou de courtes vidéos y sont publiées.

Vous pouvez nous retrouver :

- Site internet de la commune : http://www.joncherysurvesle.com/
- Facebook : Village de Jonchery sur Vesle
- Instagram : joncherysurvesle
- MMEP : aller sur le site de la commune

Bâtiments - Urbanisme

Présidente : Catherine GERMOND

Membres :
Serge AGNESSENS, Anthony GOBRON, Elodie HENAUX, Michael HUCHON, Fabien JAVELOT, Sophie JOUEN, Françoise POIRET, Monique SMETT

BÂTIMENT TECHNIQUE COMMUNAL

Nouveau bâtiment technique communal

L'année 2022 aura été celle de l'inauguration du bâtiment technique communal.

Ce projet était en prévision depuis presque 10 ans. Il a été initié par l'équipe municipale précédente et lancé en 2019 avec le choix d'une Assistance à Maître d'Ouvrage (AMO) en octobre 2019 puis d'un architecte en janvier 2020. Dès notre élection en mars 2020, nous avons mis en place tous les moyens nécessaires pour accompagner ce projet et malgré plusieurs difficultés rencontrées (Covid 19, erreurs de conception ou de réalisation et autres aléas de chantier), les travaux ont pu commencer le 19 mars 2021 et la réception de chantier a eu lieu fin janvier 2022, soit une réalisation en 11 mois. L'emménagement est effectif depuis mai 2022.

Entre l'achat du terrain et la construction, le coût de l'atelier communal est de 703 380 euros TTC. La commune a bénéficié d'une subvention de l'État (la DETR) de 144 000 euros et du département de 63 816 euros. Après déduction de ces subventions et du retour de TVA, la commune a supporté sur ses fonds propres la somme de 378 900 euros.

Ancien bâtiment technique communal

Ce bâtiment de 171 m² a servi aux employés communaux pendant plus de 50 ans. Vétuste, hors normes et ne présentant aucun intérêt pour la commune, le conseil municipal, à l'unanimité, a décidé de s'en séparer.

Une vente notariale interactive (système d'enchères en ligne) sur 36 heures, a eu lieu les 8 et 9 septembre. Après déduction des différents frais, la commune a perçu la somme de 81 178 euros.

Tout le matériel indispensable au travail des employés communaux a été transféré dans le nouveau bâtiment communal et le reste, soit plus de 50 années de stockage, a été trié et débarrassé avant la vente.

Merci aux conseillers municipaux qui ont aidé à effectuer cette tâche laborieuse.

DANS LE PARC

Bâtiment des associations

De nombreuses fuites commençaient à endommager l'intérieur du bâtiment situé dans le parc. En mai 2022, la toiture a été rénovée pour un montant de 20 973 euros TTC.

AVANT

APRÈS

Ce bâtiment est scindé en deux parties. L'une a été utilisée comme vestiaires par le club de football, l'autre sert principalement à l'association de pétanque qui en prend soin.

Cette année, ce bâtiment a pu servir et contribuer à la réussite de la fête de la musique et la fête du 14 juillet.

Salle polyvalente / entrée A.F.R. (Association Familles Rurales)

Une des marches des escaliers permettant l'accès au bas de la salle polyvalente (AFR) était devenue dangereuse car la pierre était ébréchée et coupante. Celle-ci a été changée et l'escalier totalement nettoyé.

Les joints du perron supérieur ont été refaits afin de stopper les infiltrations, et pendant les vacances de la Toussaint, nous avons pu nettoyer, poncer et peindre le plafond de l'entrée de l'AFR.

CINÉMA

L'ancien cinéma, situé 7 rue du Parc, d'environ 120 m² sur une parcelle de 490 m², n'était plus aux normes en vigueur pour accueillir du public. Sa réhabilitation était trop onéreuse. Il a donc été décidé, à l'unanimité, par le conseil municipal de s'en séparer.

Un plan de division a tout d'abord été effectué afin de conserver le cheminement piétonnier « l'impasse des Roses ».

Une vente notariale interactive (système d'enchères en ligne) sur 36 heures, a eu lieu les 8 et 9 Septembre. Après déduction des différents frais, la commune a perçu la somme de 116 589 euros.

Les sièges ont été vendus à différents particuliers pour la somme totale de 2 250 euros et l'écran a été démonté et stocké pour une utilisation ultérieure.

Sécurité et Aménagement

Président : Christophe NILLESSE

Membres :
Serge AGNESSENS, Catherine GERMOND, Maryline HUBIER, Mickael HUCHON, Fabien JAVELOT, Françoise POIRET, Monique SMETT

Prévention routière

En 2021, nous avions installé un premier radar pédagogique sur la route Nationale. Un second, mobile, a été mis en service début 2022.

Il a tout d'abord été installé rue de Branscourt puis a été transféré à la fin de l'été route Nationale (direction Vandeuil).

Ce deuxième équipement a pour vocation d'être déplacé régulièrement et de faire de la prévention sur plusieurs voies de la commune.

Nous avons souhaité qu'il soit mobile notamment pour éviter aussi les phénomènes d'habitude des automobilistes.

Notre action s'est déroulée avec le soutien de la commission voirie et les employés communaux qui assurent les manutentions.

Réfection et modification de signalisations routières

Nous avons échangé avec la Communauté Urbaine du Grand Reims et sollicité leur support pour améliorer certaines signalisations routières, comme par exemple, la réfection de marquage de passages piétons et l'étude du STOP à proximité du parc.

Les diagnostics réglementaires des équipements de sécurité des bâtiments communaux

Nous avons poursuivi l'action engagée depuis 2020. D'autres diagnostics ont été réalisés en 2022. Comme déjà précisé, cette action « peu visible » est également chronophage car elle nécessite la recherche d'informations techniques et l'analyse, parfois compliquée, des informations communiquées dans les rapports. Puis nous partageons avec la commission bâtiments, les points nécessitant des interventions ou travaux de réparation.

La refonte des règlements du parc municipal et du city stade

Les deux règlements étant relativement anciens, nous avons jugé opportun de procéder d'une part à leur actualisation et d'autre part à renforcer les affichages à chaque point d'accès du parc.

Sécurité et Aménagement

Panneaux des règlements du parc municipal et du city stade.

Le projet de vidéoprotection

Vidéoprotection et vidéosurveillance sont souvent confondues.

Les dispositifs de vidéoprotection filment la voie publique et les lieux ouverts au public : rues, gares, centres commerciaux, zones marchandes, etc.

Les dispositifs de vidéosurveillance filment, quant à eux les lieux non ouverts au public : réserves de magasins, entrepôts, copropriétés fermées, etc.

Les dispositifs privés ne peuvent donc pas filmer sur la voie publique et inversement.

Les finalités de la vidéoprotection sont multiples :

- La protection des bâtiments, installations publiques et leurs abords
- La prévention des atteintes à la sécurité des personnes et des biens

Comme prévu fin 2021, nous avons donc concentré notre action sur la réalisation d'une étude « avant-projet » avec le support de la division sûreté de la gendarmerie nationale qui est venue réaliser un audit en mars 2022.

Nous avons rencontré des communes à proximité, déjà équipées de ce matériel. L'objectif était d'avoir des retours d'expérience positifs ou non.

Et 2023 devrait voir la réalisation de ce projet.

Espaces Verts et Voirie

Présidente : Nadine POULAIN

Membres :
Serge AGNESSENS, Catherine GERMOND, Michael HUCHON, Sophie JOUEN, Christophe NILLESSE, Françoise POIRET, Monique SMETT, Fabien THOMAS

Voirie

Il est important de rappeler que la compétence voirie a été transférée à la Communauté Urbaine du Grand Reims, et par conséquent les travaux sont financés et réalisés par le Grand Reims. Par contre, nous avons des voiries départementales (rue de Branscourt, rue de la Gare et la partie de la route Nationale entre ces deux rues) dont les aménagements et les trottoirs sont à la charge de la commune. Le département n'intervient qu'au niveau du revêtement.

« STOP » au parc municipal.

Travaux du Grand Reims

La sortie du parc municipal a été sécurisée par l'installation de potelets, le recul de la bande de stop et du passage piéton, la pose d'un panneau STOP aux normes. Tout est mis en œuvre pour que cet arrêt soit respecté. Pensez aux enfants qui peuvent échapper à la vigilance des parents.

La réfection des rues du village se poursuit, pas aussi rapidement que le souhaiteraient les habitants, mais il convient de partager une enveloppe avec les autres communes puisque cela relève de la compétence du Grand Reims. L'éclairage de la partie de la ruelle Prioux du croisement de la rue des Fortes Terres à l'avenue Saguet était au programme en 2022.

Espaces Verts et Voirie

Espace verts

Le gazon synthétique du city stade a entièrement été remplacé pour un montant de 20 414 euros.

La clôture entourant le city a été réparée et les câbles retendus pour un montant de 3 762 euros.

À plusieurs endroits, le revêtement se soulève ce qui nécessitera une intervention de l'entreprise au printemps dans le cadre de la garantie.

Les périodes de sécheresse ont eu raison de beaucoup d'arbres et d'une partie de nos finances !

Élagages et abattages ont encore été cette année au cœur de nos préoccupations.

Abattre un arbre n'est jamais une action plaisante mais parfois cela devient une nécessité.

L'arbre devant la crèche devenait dangereux par son implantation très près du bâtiment et par les racines qui soulevaient les pavés autobloquants pouvant causer des chutes.

Crèche avant

Crèche après

Espaces Verts et Voirie

Une taille en « rideau » rue des Fortes Terres

Élagage et abattage allée des Acacias

Terrains de football

Les deux terrains de football de Jonchery (stade Marcel ROZELET, route de Breuil) viennent d'être rénovés en partenariat avec l'association de l'Union Sportive Fismes Ardre Vesle (USFAV).
Pour cela, 60 tonnes de sable de Moselle ont été apportées et mélangées à la terre pour favoriser un bon drainage.
Ensuite, les terrains ont été entièrement ré-engazonnés pour accueillir à nouveau les joueuses et joueurs du club USFAV dans le but de dynamiser notre village et rendre vie à notre complexe sportif !
Montant des travaux :
- USFAV : 4 788 euros
- Mairie de Jonchery sur Vesle : 9 966 euros

Les terrains sont entretenus régulièrement par la mairie (tonte, désherbage sélectif) et l'arrosage est assuré par l'association.

Travaux du SIABAVES
Les bords de la Vesle

Le SIABAVES (Syndicat d'Aménagement des Bassins Aisne Vesle Suippe) a entrepris des travaux d'aménagement du secteur rectiligne de la Vesle. Des banquettes ont été réalisées de chaque côté de la rivière, des arbres positionnés dans le lit du cours d'eau et les berges talutées en pente plus douce à différents endroits afin de resserrer le lit et créer des sinuosités, sur un linéaire d'environ 500 m. Un apport final de cailloux calcaires permet de reconstituer des zones de radiers à différents endroits. Ces aménagements redonneront un aspect et un fonctionnement plus naturel du cours d'eau. Cela permettra à terme, d'offrir une plus grande diversité d'habitats aquatiques et semis aquatiques, en vue d'augmenter la biodiversité sur ce site.

Banquette

Fleurissement, Cadre de vie et Développement Durable

Présidente : Sophie JOUEN

Membres :

Maryline HUBIER, Michael HUCHON, Nadine MAGRIT, Françoise POIRET, Monique SMETT, Fabien THOMAS

Fleurissement automne/été

Comme chaque année, nous continuons de viser une dynamique de développement durable, en conservant, par exemple, nos bulbes d'une année sur l'autre ou encore en favorisant les vivaces annuelles à certains endroits du village.

Pour le fleurissement d'été, ouvert aux Joncaviduliens, la commission a été aidée par des « petits apprentis jardiniers » pour fleurir les parterres du parc.

Décoration mairie au fil des saisons

Suite à l'installation des vélos devant la mairie, la commission s'est emparée de ce lieu avec plaisir pour le faire évoluer au fil des saisons et en a profité pour faire de même avec la véranda. (Pâques, été, hiver, rentrée, Halloween).

Troc' plantes

Le 29 mai, la commission s'est associée au Troc'plantes organisé depuis quelques années par Fanny LOUIS, une habitante du village ; un moment agréable d'échanges et de convivialité mais aussi l'occasion d'apprendre beaucoup des uns et des autres sur la botanique.

Action compostage

En association avec la médiathèque, nous avons rencontré M. GOFFIN, maître composteur, lors d'un atelier compostage.

Riches de ses savoirs et des atouts potentiels qu'apporterait le compostage à notre commune, nous espérons pouvoir développer d'autres actions de ce type dans un futur proche.

Fleurissement, Cadre de vie et Développement Durable

Nettoyons la nature

Notre action rituelle engagée avec LECLERC a encore eu lieu cette année avec la joie d'avoir une récolte de déchets bien moins conséquente que les autres années. Bravo aux Joncaviduliens pour leur prise de conscience et leurs bonnes habitudes.

Noël

Toujours dans l'optique d'un Noël sous le signe du développement durable, nous avons amélioré nos réalisations, en privilégiant la récupération et l'utilisation de matériaux naturels.

Rien de tout cela ne serait possible sans nos chers bénévoles que nous remercions sincèrement. On espère de tous ces moments de plaisir partagé voir fleurir de nouvelles idées. Pourquoi ne pas vous joindre à nous ?

Vie Culturelle, Associative et Sportive, Médiathèque

Commission Vie Culturelle, Associative et Sportive
Présidente : Maryline HUBIER

Membres :
Sandra BANIERE, Fabien JAVELOT, Sophie JOUEN, Nadine MAGRIT, Marie MONTIGNY, Françoise POIRET, James DE REKENEIRE, Philippe REMEN, Monique SMETT, Fabien THOMAS

Médiathèque
Présidente : Sandra BANIERE

Membres :
Evelyne CHARTON, Marie MONTIGNY, Françoise POIRET, James DE REKENEIRE

La médiathèque en 2022

Au quotidien, la médiathèque vous accueille pour vous proposer des lectures en tous genres, de la musique, des films, des instants de détente. Nous nous attachons aussi à développer notre belle médiathèque par ses nombreux rendez-vous multiculturels. Retour sur notre programmation 2022.

MédiaphotoJonchery

Le club photo du village a repris pleinement ses activités en 2022, notamment grâce à la venue de Catherine DESJARDIN, qui partage des années de passion avec la quinzaine de membres. MédiaphotoJonchery se réunit, en toute simplicité, tous les premiers mercredis du mois, de 20h à 22h.
Le but est de passer un bon moment et que chacun puisse exprimer avec sa sensibilité sa manière d'observer le monde qui nous entoure.

La première grande exposition du club a été organisée les 21 et 22 mai derniers. Nous avons pu contempler le travail et l'originalité de chaque photographe : des clichés riches en émotions.

Accueil des jeunes

L'équipe de la médiathèque a à cœur d'offrir des moments privilégiés aux jeunes du village et des alentours, d'éveiller leur curiosité, de les initier au plaisir de la lecture. De nombreux ateliers sont animés par Alexis et les bénévoles :
Mercredis lectures, Bébés lecteurs, séances de jeux vidéo, fabrication de marque-pages, confection d'avions, dessins de Comics Strip, création de décorations de Noël...
Nous travaillons en collaboration avec la crèche, l'école maternelle de Vandeuil, l'école primaire et Familles Rurales.

Voici quelques-unes des actions menées :
- Accueil des petits de la crèche.
- Ateliers autour des insectes, de l'espace et du temps avec les maternelles.
- Récitation de poèmes de Victor HUGO avec les CM2.
- Atelier Pop-up avec Philippe UG et les CM2.
- Initiation au compostage avec tous les élèves de primaire.
- Lectures et ateliers créatifs avec les enfants du centre de loisirs.

Atelier Pop-up avec Philippe UG

Vie Culturelle, Associative et Sportive, Médiathèque

Ateliers diversifiés

La plupart de nos animations s'adressent à tous les publics. Notre volonté est d'oublier les âges et de partager de beaux moments culturels, en recherchant la diversité pour toucher le plus grand nombre. Ainsi, en 2022, il a été possible de s'initier avec des professionnels à la décoration de sacs, à la calligraphie, au langage des signes (LSF), au slam, au théâtre d'improvisation, à la réalité virtuelle.

Expositions

Les expositions habillent pour quelques semaines la médiathèque et mettent un coup de projecteur sur des artistes, des auteurs, des thématiques...
Six grandes expositions sont à retenir cette année :
- Les créations de Csil
- Victor HUGO
- Les tableaux Street Art de Fantograff
- Le réchauffement climatique
- Les Pop-up de Philippe UG
- Place à l'humour avec Mafalda

Conférences

Plusieurs conférenciers sont venus nous enrichir de leurs connaissances.
Nous remercions M. GRENOUILLOUX pour sa conférence sur Victor HUGO, Mme CHARRET pour « Les arbres de la liberté », M. GOFFIN pour son initiation au compostage et M. CRUCIFIX pour sa promenade autour du premier combat aérien.

Spectacles

Un conteur pour la Nuit de la lecture, une pièce de théâtre « J'aime beaucoup ce que vous faites » au mois de mars et le spectacle musical des Souricieuses sont venus égayer trois des soirées de l'année.

Le club des ados de Familles Rurales n'a pas été en reste. Les jeunes ont pu assister au mois de juin à un spectacle sur la préservation de la planète « Retournez à votre poste » : une déambulation originale dans la médiathèque.

Vie Culturelle, Associative et Sportive, Médiathèque

Enfin, l'année s'est terminée dans l'enchantement avec la venue d'une conteuse pour Noël.

Parlons auteurs

Nous avons décidé de mettre chaque année un auteur à l'honneur. Victor HUGO a ouvert le bal en 2022. Le but est de découvrir ou de redécouvrir un grand auteur de la littérature française. Si les élèves de CM2 ont eu la fierté de déclamer plusieurs de ses poèmes, Véronique FRATINO, bénévole à la médiathèque, a eu le plaisir de présenter un récit moins connu de l'auteur, Claude GUEUX.

Aussi, nous tenons à ce que les auteurs de notre temps aient toute leur place dans notre médiathèque. Nous avons accueilli l'artiste CSIL, le poète James DE REKENEIRE, le talentueux créateur de Pop-up Philippe UG et les écrivaines Sylvine PLOIX-HUGÉ et Laurence LECLUZE, qui ont eu la gentillesse d'animer des jeux d'écriture ludiques lors des portes ouvertes de notre structure.

Des livres et vous

Certains l'attendaient avec impatience : le retour d'un club de lecture. Grâce à Mme LESSIEUX, c'est fait ! Depuis le mois de septembre, « Des livres et vous » se réunit, en toute convivialité, tous les premiers samedis du mois. Les membres du club partagent ensuite leurs lectures, leurs avis, avec les adhérents en quête de suggestions.

Perspectives

Il s'agira de continuer à vous proposer en 2023 un programme riche en animations, à renouveler régulièrement les lectures et les DVD, à communiquer encore plus efficacement pour mieux promouvoir notre belle médiathèque, à poursuivre le travail avec les écoles et Familles Rurales, à innover.

La première nouveauté de l'année 2023 est la mise en place des ateliers numériques, animés par Emmanuelle MORIN, conseillère numérique.

La commission médiathèque remercie chaleureusement Alexis PARDON et toutes les bénévoles qui œuvrent au quotidien, sans qui nous ne pourrions proposer autant d'activités. Nous remercions également la Bibliothèque Départementale de la Marne (BDM) qui a financé plusieurs événements. C'est un partenaire majeur pour faire vivre notre médiathèque.

VIE CULTURELLE

L'année 2022 a été riche en festivités. La covid nous a épargnés et nous avons pu vous proposer tout au long de ces douze mois des manifestations telles que :

Quizz musical

Soirée Jazz

Fête de la Musique

13 juillet

Festivités 2022

Brocante de septembre

Téléthon 2022

Spectacle de Noël

Autant d'événements auxquels vous avez plus ou moins participé mais qui se sont toujours déroulés dans une ambiance conviviale. Nous tenons à remercier chaleureusement toutes les personnes pour leur aide et leur gracieuse participation.

La commission réfléchit à de nouvelles activités. Nous vous attendons donc nombreux pour tous ces nouveaux divertissements.

Si vous êtes intéressés pour participer aux animations de la commune en tant que bénévoles, c'est avec grand plaisir que nous vous invitons à nous rejoindre.

Temps libre de la Jonc'k

Tous les mardis après-midi, de 14h à 18h, se réunissent les adhérents du Temps libre de la Jonc'k, dans la salle du bas de la médiathèque.

Au programme : tarot, belote, sans oublier la pause goûter de 16h30.

Alors si vous souhaitez vous joindre à ce moment convivial, n'hésitez pas à contacter Mme SMETT Monique (voir le site internet de la commune).

Union Sportive Fismes Ardre Vesle Football

Enfin une saison complète ...

320 licenciés dont 25 Joncaviduliens ont repris le football sans contrainte en 2022. Si les résultats sportifs cette année sont moyens pour l'ensemble des équipes, le football continue à se développer sur notre territoire. En plus des manifestations habituelles organisées sur Jonchery ou Fismes (rentrée du foot, tournoi, brocante ...) nos jeunes ont eu la chance de fouler la pelouse du stade DELAUNE pour un tournoi organisé par le district Marne marquant la fin de saison.

Comme depuis 2003 nous avons reçu en septembre le label Jeune FFF. Le label jeune FFF est une distinction attribuée sur critères pour 3 ans afin d'encourager et récompenser les clubs amateurs pour leur travail de structuration et de développement, notamment en matière d'accueil des jeunes footballeurs et footballeuses.

Enfin depuis juillet les 2 terrains de Jonchery sur Vesle sont complètement réhabilités grâce au soutien de la mairie de Jonchery.

Focus sur le football féminin

Une section féminine existe depuis 5 ans au sein du club. Nous avons 37 filles qui jouent au football et deux filles arbitres officielles. Les filles (de 6 à 8 ans) commencent leur apprentissage avec les garçons. À partir de 9 ans, elles ont le choix, soit elles continuent en mixité, soit elles se dirigent vers nos équipes exclusivement féminines.

Une équipe regroupe les filles de 9 à 13 ans et une autre les filles de 14 à 16 ans. Elles jouent à 8 sur des demi-terrains de foot.

Elles participent aux championnats féminins. En 2022, les U15 finissent 4ème d'un championnat regroupant les départements de la Marne et des Ardennes.

L'association : la ferme pédagogique des Iriselles a posé ses bagages à Jonchery !

Depuis juillet 2022, l'ancienne ferme de Cormontreuil a pu renaître de ses cendres grâce à l'accueil de l'ESAT La Joncquière.

Au sein de cet écrin de verdure, ânesses, moutons, chèvres, poneys, poules et autres cochons proposent aux petits comme aux grands de venir pour un moment de découverte et de caresses.

Grâce au soutien de son équipe de bénévoles, la ferme a pu accueillir un grand nombre de visiteurs cet été et durant les vacances de la Toussaint.
Les portes sont actuellement fermées au public afin de préparer la réouverture à l'occasion d'une chasse aux oeufs le 8 avril 2023.

Durant l'hiver, l'activité ne s'arrête pas puisque les boules de poils apportent douceur et tendresse aux résidents des EHPAD et des structures médico-sociales de la région.

Vous pouvez suivre toutes les aventures sur leur page facebook : Ferme pédagogique des Iriselles.

Tennis Club

Fête de l'école de tennis

Samedi 4 juin, plus de 50 enfants étaient présents pour fêter la fin de la saison pour l'école de tennis autour d'animations encadrées par une dizaine de bénévoles.

Les enfants ont reçu des cadeaux offerts par le club avant de terminer cette journée autour d'un goûter.

Tournoi

Le tournoi annuel s'est déroulé du 13 au 28 août avec 176 participants.

Il a été remporté chez les femmes par Jackie LASSAUX 2/6 et par Cyril VANDERMEERSCH -15 et 702 ATP chez les hommes.

Comme chaque année une soirée festive a eu lieu le dernier samedi du tournoi. Lors de cette édition, 45 personnes ont participé à la soirée Paëlla.

Assemblée Générale et soirée tartiflette.

Vendredi 2 décembre, nous avons eu le plaisir d'accueillir une cinquantaine d'adhérents pour notre Assemblée Générale.

Cette soirée s'est poursuivie avec autant de participants autour d'une tartiflette, ce fut l'occasion de fêter cette belle année tennistique.

Familles Rurales

Chasse aux œufs

Dimanche 17 avril 2022, 74 enfants accompagnés de leurs parents ont été récompensés d'un paquet de chocolats après avoir trouvé tous les œufs cachés dans le parc municipal.

A l'issue de cette 12ème chasse aux œufs organisée par l'association Familles Rurales, un apéritif a été offert par la municipalité de Jonchery sur Vesle.

Gala de danse

Mercredi 1er juin, ce sont 222 spectateurs qui ont pu admirer un spectacle présenté par 54 danseurs et danseuses, sous le contrôle de Manon la professeure de danse.

Ce fut l'occasion pour les élèves de remercier leur professeure.

Kermesse de l'accueil périscolaire

Vendredi 17 juin, les animatrices de l'accueil de loisirs périscolaire ont proposé plusieurs stands de jeux pour le plus grand bonheur des enfants.

Ces derniers ont ensuite présenté un spectacle de danse à leurs parents.

La soirée s'est poursuivie autour d'un apéritif offert par l'association Familles Rurales.

Kermesse de l'accueil périscolaire

Vendredi 24 juin, les enfants de la crèche « les écureuils », accompagnés de leurs parents, ont participé aux différents jeux préparés par l'équipe d'encadrement, avant de leur présenter une danse. Parents, enfants et professionnelles ont ensuite partagé des gourmandises sucrées et salées confectionnées par les familles autour d'un verre offert par l'association Familles Rurales.

Salon de peinture

Vendredi 14, samedi 15 et dimanche 16 octobre 2022, s'est tenu le 12ème salon de peinture Ombres et Lumières organisé par l'association Familles Rurales et orchestré par Franceline BRUJERE et son équipe d'artistes.

Plus de 700 visiteurs ont pu contempler les œuvres de Martine DINET et Franceleine DEBELLEFONTAINE, invitées d'honneur, et des différents artistes de l'atelier peinture.

Marché de Noël

L'association Familles Rurales de Jonchery sur Vesle a organisé samedi 26 novembre 2022 son traditionnel marché de Noël pour la 19ème fois.

34 artisans, artistes, associations et producteurs locaux étaient au rendez-vous, pour donner aux 860 visiteurs, de belles idées de cadeaux pour Noël.

Le Père Noël est arrivé avec ses papillotes qu'il a distribuées aux enfants et c'est dans un cadre chaleureux qu'ils ont pu se faire photographier avec lui.

Journée portes ouvertes France Services

Mardi 11 octobre, Isabelle et Juline ont accueilli plus de 10 usagers, ces derniers ont pu participer à l'atelier France Connect et rencontrer des acteurs de la CARSAT et de la mission locale.

Merci aux bénévoles de l'association Familles Rurales pour la réussite de toutes ces animations. Rendez-vous en 2023.

La couture

Patchwork, broderie, tricot, tous les lundis de 14h à 18h dans la salle « Voisin » de la médiathèque 20 « Cousettes » se retrouvent dans la bonne humeur autour de leurs travaux d'aiguilles.

Le 6 décembre, le club a accueilli 70 couturières venues de tout le département et des alentours à l'occasion d'une journée amitiés de France-Patchwork. Un succès pour ce moment de plaisir partagé, à renouveler !

ADMR secteur de Jonchery sur Vesle

Jeudi 15 septembre 2022
Cérémonie de mise en place d'une convention de mécénat entre la Caisse locale du Crédit Agricole de FISMES et notre Association. Remise d'un chèque de 10 000 euros.

Mercredi 16 novembre 2022
Conseil d'Administration durant lequel Bernard MANOUVRIER, président, annonce sa démission. Il est remplacé, à l'unanimité, par Madame Evelyne CHARTON.

Un peu d'histoire
En 57 années d'existence, notre Association a connu 6 présidents :
Dr Jacques ZIMMERMANN de 1965 à 1970
Mr Yvon RAGAUT de 1970 à 1983
Mr Jean-Pierre DUMOND de 1983 à 1998
Mme Françoise JAMA de 1998 à 2009
Mr Bernard MANOUVRIER de 2009 à 2022
Mme Evelyne CHARTON depuis le 16 novembre 2022.

Une pensée particulière pour Mr Jackie HARÉ, trésorier de l'Association depuis 1967, membre du CCAS de notre Commune depuis plusieurs années, décédé en 2022.

Appel
Si vous voulez être utile aux autres, venez nous rejoindre. Nous manquons de bénévoles (responsables villages) et de salariés dans le service à la personne. Merci de votre écoute et de votre soutien.

Bernard MANOUVRIER, Evelyne CHARTON

Le club de pétanque de Jonchery sur Vesle compte 94 adhérents en 2022 dont 19 femmes (nombre en augmentation cette année). Les adhérents se retrouvent chaque mercredi, samedi et dimanche de 14h30 à 20h00 sur le terrain de pétanque au sein du parc municipal. Les concours internes se sont déroulés chaque dimanche du 27 mars au 04 septembre. Il y a eu 9 concours ouverts à tous d'avril à décembre. Soit un total de 858 participations.

L'année 2022 a vu une nouveauté : un concours « tête à tête » ouvert à tous. Les 80 participants dont 40 joueurs ont apprécié cette journée avec un barbecue le midi. Un résultat très satisfaisant pour le club.

En 2022, les boulistes ont concouru au profit de l'ADMR, de l'Ukraine et du Téléthon. La pluie, le vent, la neige n'arrêtent pas les joueurs grâce parfois à la tente abritant une petite partie du terrain.

Une sympathique remise de décoration à un Joncavidulien

Le CSSD (Cercle Sportif Sécurité Défense) est une association loi 1901 déposée en sous-préfecture de Muret en Haute-Garonne, répondant aux caractéristiques des clubs sportifs. Leur raison d'être est d'offrir aux pratiquants de tous niveaux, militaires d'active ou de réserve, policiers, sapeurs-pompiers, civils parrainés, un sentiment d'accomplissement et de réussite par le recul de leurs limites.

A l'occasion des «défis sportifs» organisés tout au long de l'année, le CSSD promeut en particulier : l'esprit d'équipe, qui conduit à se dépasser ; constituant une école de la solidarité et de l'abnégation, des programmes sportifs, européens notamment, qui participent à une meilleure connaissance des cultures s'inscrivant dans une démarche d'amitié et de construction européenne, le renforcement du lien «Armées/Nation».

Ces programmes sportifs s'articulent autour de 6 domaines principaux : la marche, l'athlétisme, le cyclisme, la natation, les arts-martiaux et le tir sportif. Cette association, au départ à vocation nationale, est devenue désormais internationale et cinq de ses membres habitent Jonchery sur Vesle.

Deux d'entre eux, un médecin capitaine du Service de Santé des Armées et son épouse, sous-lieutenant des Sapeurs Pompiers de la Marne, ont été amenés, lors de leurs marches au moment du premier confinement de mars 2020, à rencontrer Monsieur André PANIER qui lui aussi se livrait de façon quasi quotidienne, avec persévérance et courage, à cette activité dans les rues de notre village, et ce, par tous les temps.

Monsieur PANIER a été l'image même de la résistance physique et psychologique face aux évènements anxiogènes de cette période très particulière. Il a été, pour tous les Joncaviduliens qui le voyaient passer, un exemple. "Agir et non subir".

C'est pourquoi le CSSD a décidé de manifester l'admiration et le respect de ses membres envers Monsieur PANIER, en lui décernant à titre exceptionnel la médaille de leur programme de marche, avec palme.

Cette remise de décoration a été organisée dans la salle d'honneur de la Mairie. En présence de Madame le Maire et accompagné des membres de sa famille, Monsieur PANIER s'est donc vu décoré par les membres du CSSD. Il a su, par un très joli discours, nous démontrer une nouvelle fois sa force de caractère et son humour.

L'association tient à féliciter une nouvelle fois Monsieur PANIER et à inciter tous les Joncaviduliens à suivre son exemple. Si l'envie vous vient de participer à son programme de marche, et si vous souhaitez partager notre devise "les défis nous unissent".

N'hésitez pas à visiter le site internet : www.cssd.fr et à prendre contact.

Les Brèves

Greenicotour

Nicolas accompagné de Charly et Jérôme, et son Greenicotour 2022, ont fait leur 88ème étape à Jonchery :

100 marathons en 100 jours pour le climat pour sensibiliser, agir, autour d'un exploit sportif.

La mairie les a accueillis dès leur arrivée pour un repas chaud puis les enfants de l'école primaire ont pu participer à un atelier ludique de sensibilisation au sport, planète et santé. Ils sont repartis le lendemain dans le brouillard pour Pontfaverger Moronvilliers.

Cérémonie du 11 novembre 2022

Les cérémonies du 8 mai et du 11 novembre ont rassemblé petits et grands en mémoire de nos soldats. Au cimetière anglais, au cimetière français, sur la stèle du Commandant de Rose, au Monument aux Morts. Merci aux enseignants pour leur implication. C'est avec fierté que les enfants ont chanté La Marseillaise.

Regard sur Louis BREHIER

Les cimetières réservent parfois quelques surprises. En 2013, je croise dans le cimetière de Jonchery sur Vesle une personne qui m'interpelle en me demandant si je savais qui était Louis BRÉHIER inhumé à Jonchery sur Vesle. Et bien, non, je ne savais pas qu'il s'agissait d'un historien réputé et qu'il était à l'origine de beaucoup de publications.
C'est donc avec un grand plaisir que j'ai écouté ce monsieur, Jean-Luc FAIVRE, professeur agrégé de lettres honoraires, me relater une partie de l'histoire de Louis BRÉHIER, qui était le grand-père maternel de son épouse née Brigitte CAUDRON. Faisons donc connaissance avec Louis.

Louis BRÉHIER est né à Brest le 5 août 1868. Sa vocation d'historien s'affirme très tôt. Elève au Lycée Louis Le Grand d'octobre 1886 à juillet 1889, il remporte le prix d'Histoire au Concours Général entre les lycées de Paris. Étudiant en Sorbonne, il a des maîtres éminents, Paul GUIRAUD, LUCHAIRE, SEIGNOBOS, LAVISSE et Marcel DUBOIS, qui lui révèlent, disait-il, « l'immense intérêt de la géographie, jusque-là ma bête noire ». Licencié d'Histoire en 1890, il est reçu à l'agrégation d'Histoire en 1892. Après avoir enseigné successivement aux lycées de Montauban, Bourges, Reims, Saint-Quentin, il soutient en mars 1899 ses thèses de Doctorat-ès-Lettres en Sorbonne, et est nommé en 1903 Professeur d'histoire de l'antiquité et du Moyen-Age à la Faculté de Clermont-Ferrand. Il y restera jusqu'à sa retraite, en 1938.

Louis BRÉHIER a épousé Marthe Marguerite Émilie LEFEBVRE. En 1946, deux ans après le décès de sa femme qui repose à Chamalières (Puy-de-Dôme), il quitte l'Auvergne pourtant chère à son cœur. Il s'installe définitivement à Reims, 25 rue Ruinart de BRIMONT, dans une maison mitoyenne de celle de sa fille. Le logement est très modeste, il est composé d'une chambre et de son cabinet de travail. C'est là que cet illustre historien a pu achever en toute tranquillité, près des siens et d'une fille aimée qui assurait son ordinaire, son œuvre majeure en trois volumes consacrés à l'histoire de la civilisation byzantine.

Il mena jusqu'à ses derniers jours une vie très effacée et toute consacrée au travail ; mais ce grand savant, aussi affable que modeste, recevait toujours avec grand plaisir ceux qui venaient le voir dans sa studieuse retraite.

Louis BRÉHIER s'éteint à Reims, le 13 octobre 1951, dans sa quatre-vingt-troisième année. Il repose dans le cimetière de Jonchery sur Vesle dans une sépulture familiale.

En 1958, la ville de Reims donne son nom à une rue de Reims. En 1978, cette rue a été prolongée. Auparavant le quartier était appelé « Case Fayère », nom encore usité de nos jours.

A Brest, sa ville natale, il existe également la rue Louis BRÉHIER.

Nadine POULAIN